# [Ni]sei Boxing Champ Awakens "Yamato Spirit" In Nippon People

By HARRY S. TOMITA

[HO]NOLULU.—In the hellish inferno of World War [II th]ousands upon thousands of Japanese soldiers [went to] the battleline and died with a smile and victori[ous h]eart with the resounding words "Tenno heika, [banzai]! Okaasan, banzai!" ringing amidst the whizzing [bullet]s and bursting shrapnel.

[To] them, it was the spirit of "Yamato damashi" [that] urged him on to face destruction without whim[per or wh]imper. Japan, two decades ago, nurtured in the [o]ld samurai code, was dominated by what the [samu]rai lived — bushido or to the commoner, yamato [dama]shi.

"[Bu]shi wa kuwa nedo, taka yooji" . . . a samurai [may] not have eaten for a week, but he has a toothpick [in his] mouth to let the world know as if he just had [a ful]l meal. Like my dad used to tell me, "Te ashi ga mogetemo, naku no ja naiyo" . . . Wow!

So, when Paul Fuji floored Quatour to win the world junior lightweight crown, he at once became the idol of all Japan. He seemed to have awakened in the populace something that seemed long dead.

Like the "Go For Broke" battlecry of the 442nd and the 100th, "Yamato damashi ga kattan da," sent an electrifying call to Japan's athletic world, to "go for broke," to struggle with "ichi-ban" be it in business, pleasure or what have you.

But, behind Paul Fuji's sensational victory 'hoop' lay a tale of tender love of devotion, of sweet memories.

Read behind the newspaper headlines, and memory goes back to Honolulu, to Sheridan Street, to Mrs. Isa Fujii, who is Paul Fujii's aunt. To her Fujii is attached like his own mother. When Paul Fujii's parents sought employment on the mainland, it was she who took care of the youngster. It was she, just before the fight, who whispered to him tenderly, but firmly, "Makeru noja naizo. Omae wa America shimin ja ga, Nihon jin ja. Nihon jin niwa 'Yamato damashi' ga aru. Yamato damashii de katsu no ja."

And so, Hawaii-born American citizen, former U.S. Marine Corps member, Paul Fuji, entered the ring like a roaring lion, spurred on to the full limit of encouragement by his aunt's fighting words, "Yamato damashii de katsu no ja."

"Hana wa sakuragi, hito wa bushi" . . . to the cherry blossom tree for the beauty in flowering trees; manhood in this world is epitomized in the samurai.

And so, in this 20th century, even though the samurai is no longer on the scene, the essence of the

(Continued on Page 8)

Stella Ito's
Sukiyaki Cookbook
$1.50


# The New Canadian

**An Independent Organ for Canadians of Japanese Origin**

[Vol]. XXXII—No. 10 — WEDNESDAY, FEBRUARY 7, 1968 — Toronto, Ont


Jessie L. Beattie's
STRENGTH for the
BRIDGE
$5.00

Maestro Seiji Ozawa

# Conductor Seiji Ozawa To Leave The Tor. Symphony At End Of 68-69 Season

By JOHN KRAGLUND

TORONTO.—Consternation struck Toronto Symphony circles last week when it was announced that Seiji Ozawa will leave the orchestra at the end of the 1968-69 season when his extended contract expires. The unofficial announcement originated with the San Francisco Chronicle's music critic Robert Commanday—on a television show—who stated that Ozawa would take over the San Francisco Symphony in September, 1970, succeeding the present conductor Josef Krips.

The announcement took the public and the membership of the orchestra by surprise, although everyone had taken it for granted that Ozawa would not remain in Toronto indefinitely. It was less startling to the TS board of directors.

"For some months discussions have been held with Mr. Ozawa with regards to plans for a new music director when his contract expires in 1969," Robert F. Chisholm, TS president, stated in a release. "While Toronto will be delighted to have Mr. Ozawa return frequently as guest conductor, the board of directors recognizes that his many invitations for world-wide guest appearances preclude his continuing on a permanent basis."

News of Ozawa's impending departure had not been released because the San Francisco Symphony had an agreement with Krips not to release it before next March. Although confirmation has not yet been received from San Francisco, TS management confirmed the appointment with Ozawa's New York manager, Ronald A. Wilford, before Mr. Chisholm's statement was issued.

Ozawa's plans for the 1969-70 season are still a mystery. The conductor, currently on tour with the Boston Symphony Orchestra, which he conducted recently at the Brooklyn Academy of Music, could not be found for comment.

His departure will be a disappointment to Toronto because in the 2½ years he has held the permanent post here the standard of the orchestra has shown a marked improvement. Equally important, the general public has become aware, as never before, of the importance of its orchestra. And it has been a major advantage that concert-goers have been aware that Toronto could boast one of the most sought-after of the younger conductors at a time when three U.S. orchestras are looking for replacements.

While the board of directors admits the task of finding a suitable replacement for Ozawa is a major one, its research, with Ozawa's help, has already resulted in a number of possibilities, none of which it is prepared to discuss at present.

It has long been known that Ozawa is one of the conductors considered as a strong contender for one of the forthcoming vac-

(Continued on Page 6)

# Van.'s Sato Sensei Awarded Centennial Medal

VANCOUVER, B.C.—A man who taught the Japanese language to literally thousands of Japanese Canadians has been awarded Canada's Centennial Medal in honor of the 100th Anniversary of the Confederation of this country. He is Mr. Tsutae Sato.

Mr. Sato and his wife are probably Canada's best known sensei of the Japanese language. He has taught for over 49 years and was the principal of the Vancouver Japanese Language School until his retirement last year.

## [Se]n. Inouye's Book In Reader's Digest

Senator Dan Inouye's book "Journey to Washington," is [feat]ured in the current February issue of "Reader's Digest" [in] condensed form under the title of "Go For Broke."

A pre-publication copy of the "Reader's Digest" indicates the book condensation is carried on pages 213-248 in the [Feb]ruary issue.

The book condensation closes with these words describing

(Continued on Page 8)

## First Japanese Autos Roll Off N.S. Assembly Line

SYDNEY, N.S. — The first Japanese automobile assembled in North America rolled off the assembly line at the Canadian Motor Industries plant recently at nearby Point Edward. The car was an Isuzu Bellett.

Hirosha Toba, executive director of CMI, said the plant hoped to produce 10,000 vehicles yearly by 1970. CMI is associated with Isuzu Motors Ltd., the oldest automobile manufacturing firm in Japan. The plant was established with the help of Industrial Estates Ltd., the Nova Scotia crown corporation for promotion of secondary industry

# "Salmon People" Author KO's Van. Critic In First Round

**This letter was written to the Letters To The Editor column [of t]he Vancouver Sun by author, Hugh W. McKervill in defense [of a]n outrageously misinformed review of his book, The Salmon [Peo]ple by critic Alan Morley.**

Editor, The Sun, Sir — Normally an author does not reply [to revi]ews of his work even if such reviews are unfavorable. A [review th]at points out the literary merits and defects of a book [is of gr]eat benefit both to prospective readers and to the author. [But] Alan Morley's vicious attack (Sun, Jan.5) upon The Salmon [People] and its author, myself, can by no stretch of the imagination [be call]ed a review.

F[irst, m]ay I suggest that you do the public, yourselves and [Morley a] favor by sending him back to school where he might [(within th]e range of his capabilities) read accurately. The way in which [he misconst]rues, misquotes, misrepresents and distorts the content [of The] Salmon People is positively incredible.

F[or those] who have read the book, Morely's review will simply [show a] disgustingly poor work. It would be more serious [if those] who have not yet read the book believed that it says [what] Morley makes it say.

A [shinin]g demonstration of Alan Morley's incompetence is [that in] which he blasts The Salmon People because it deals [with one] aspect of coast life, salmon fishing and canning. [He reache]s down into the vacant bag of his information and [pull]s out this surprising profundity:

"[There is] a great deal more to the history of this province, [both of] whites and Indians, than the mere netting of the [salmon] run." Well now! There is a lovely lump of wisdom [from the li]ps of Alan Morley. What would the B.C. public do if [the] Sun did not have people like Alan Morley to [enlighten them on such] [pro]fundities?

[Of cour]se, most readers of The Salmon People would have noticed the title, or the title page which clearly defines the book: "The Story of Canada's West Coast Salmon Fishing Industry." And most Grade 9 children know about the use of selectivity in writing an account of this nature.

But not Morley. He was too busy furiously writing his "review" to concern himself with things like this.

What really bothers me is not the viciousness of his accusations against me or my book, not even the obvious dearth of factual evidence to back up his sweeping criticisms, but that minds like Morley's are still at large. Morley thinks the Indians are all doing just fine. Why?

Because all he knows about them is known from the comfortable distance of his desk. I lived for years in an Indian village. I do not have to theorize about their conditions. I have seen the injustices and indignities they suffer at the hands of white men.

Time for smug Morley and the likes of him to lean back and pontificate so long as he is well removed from the poverty and the pain.

**But the place where his prejudice really protrudes is in his remarks about the Japanese. In spite of the fact that 25 years ago a royal commission investigation into allegations that the secret Black Dragon Society was operating on the B.C. coast found no evidence to support such rumors (see Years Ago, Jan. 10), Morley is still vomiting this sick nonsense into print.**

**The Salmon People merely pointed out certain facts regarding the deportation and internment of the Japanese Canadians back in 1942, in the belief that only as we see the mistakes of the past may they be avoided in the future.**

With people like Alan Morley around it would be wise if possible to arrange to have WASP ancestors.

**Hugh W. McKerville** — **Port Hope, Ont.**

# トロント市協一世部の総會
## 來る十八日午後二時會館で

トロント市協一世部総会は來る二月十八日(日)午後二時から日系文化会館に於て開催する。議事終了後に日本の芝電機株式会社で日本のテレビ放送番組の録畫再生も出來るビデオ・テープ・レコーダー器の販賣を開始したので、それを借用して約一時間半の余興プログラムとすることになった。多数の出席が希望されている。

なお評議員の選挙は一般投票により行うが、候補者名を列記した投票用紙を各会員に郵送済みなので、出席不可能の方は総會當日までに送ってほしいと。投票用紙が未着の向きは至急に島岡幹事まで通知するよう希望している。

### 寄付感謝

左の諸氏よりの御寄付厚く御禮申上げます(敬称略)
レスブリッジ佛教會

△百弗 亡夫廣次葬儀 武田 ユク
△五十弗 故西田佐太郎一周忌 大藤 洋一
久岡一郎平
△同 亡夫葬儀 齋藤マリー
△同 生花發表會記念 美賀青山流 寺島 翁月
△同 亡父葬儀 市野 兄弟
△三十五弗 特別 レ市市民協会
△同 亡夫一周忌 竹安 節代
△三十弗 亡夫七周忌 宮川 久枝
△同 亡母十三回忌 田尻 兄弟
△同 子息結婚 下岡 徹一
△同 入院見舞 武田廣夫

△同 レ市訪門 ビーレー 湯川かつえ
△同 亡父忌明 市野兄弟
△二十五弗 特別 長壽会
△同 特別 岡村ドクター
△同 特別 レ市市民協会
△同 特別 レ市ライオンクラブ
△同 亡父忌明 齋藤マリー
△同 亡父五十回忌 岡村 勝
△二十弗 亡夫七周忌 坂本 ゆみ
△同 故齋藤シズ一周忌 カムループス 坂木哲雄
△同 亡母一周忌 齋藤 正
△同 ベビ葬儀 建部幸雄
△ 法要 国本新吾
△同 全快 足立キヨ子
△同 子息結婚 岡村 勝
△同 息女結婚 松永 止
△十五弗 亡父三周忌 岡橋チャーレ
△同 亡父三周忌 中村芳雄兄弟

△同 全快 上高原キヌ
△十弗 御加療謝 窪田たま子
△同 同 永田 秀夫
△十弗宛(何れも全快祝) 延藤イマ 久岡キン 堀居フサエ 福永浪江 中濱麗子 友光糸子 中釜龍太郎 谷口バーブ
△十弗 故息久夫三周忌 山之内敬二
△同 亡妻二十三回忌 坂本 宇平
△同 入会 寺北 和之
△同 法要 エドモントン 木下 文江
△同 特別 レヂャイナ 高芝 曠
△同 ビーシー移動 下澤 亘
△同 故兒百ケ日 森 新吉
△同 在日亡母法要 バー 内倉健蔵
△五弗 クスホール レ市訪問 安部美丸
△同 ウ市 レ市訪問 沖村笑子
△同 レ市訪問 桑田とき
△同 同 西村夫人
△同 入會 鴻巣 翼
△三弗 特別 レヂャイナ 大橋兼吉

# 春夏休暇
# 訪日観光團体旅行大募集!

(一)さくら観光ツアー(十日間) バンクーバー出發三月十七日 總費用八四七弗
(二)春季観光ツアー(十日間) バンクーバー出發四月十四日 総費用八四七弗
(三)ニュー・ジャパン・エジュケーショナル・トラベル・プログラム(二十八日間)(ブリッテシユ・コロンビア大學協賛) 五月三十日 總費用一五〇〇弗
(四)夏季休暇ツアー(十日間) バンクーバー出發六月三十日 總費用八四七弗

◉總費用:九十日間有効往復航空券、観光費、什費 宿泊費 ボータレッヂ、チップスを含む
◉御希望の方は台灣、香港(其の他東南アジア各地への)旅行手配を致します。詳細は左記へ御問い合せ下さい。

**K. IWATA TRAVEL SERVICE**
岩田旅行案内社
461 E. Hastings St., Vancouver 4, B.C. Tel. 254-5101
113 McCaul St., Toronto 2-B, Ont. Tel. 368-9934

Canada

# カナダの市民權を取得する
# 資格を持ちながら
# 知らずにいるかもしれません。

カナダに住む多くの人々の中には カナダ市民たる資格を持っていながら そうとは知らずにいる人があるかも知れない。年を取りすぎているため 英語やフランス語を學ぶのが困難な人 カナダ人と結婚している人 或は十年以上もカナダに住んでいる人がそれである。
最寄りのカナダ市民權裁判所に行き どうしたらカナダ市民となれるか 問合わせるようすすめます。考えるよりも ずっと簡單でしょう。
市民權裁判所は ハリファックス モントリオール オタワ サドベリー トロント ハミルトン セント・キャサリン キチナー ロンドン ウインザー ウイニペッグ レジャイナ サスカチューン カルガリー エドモントン ヴアンクーバーの各地にあります。

Judy LaMarsh
内務大臣

### 寄付感謝(上)
一九六七年度寄付者芳名(敬称略)
カムループス佛教会

△五弗 息女三十三回忌 竹中 勝
△二十弗 亡父五十回忌 岩崎ヤスエ
△二十五弗 訪日記念 坂木 哲雄
△二十弗 特別寄付 黒山チエノ
△十弗 同 田村 豊繁
△同 訪日記念 兒玉鶴惠
△同 亡夫二十五回忌 浦野末藏
△五弗 亡母十三回忌 藪本オシマ
△同 特別寄付 無名氏
△十五弗 移動記念 西村喜十郎
△同 法要に際して 黒山チエノ
△同 法要に際し 大橋榮太郎
△二十弗 全快記念 加藤軍太郎
△同 カムループス訪問 稲益保雄
△五十弗 息結婚記念 上田 恒喜
△一 香爐 訪日記念 坂木哲雄
△十弗 特別寄付 藪木直藏
△二十弗 全快祝 浦野末藏
△十二弗 ... 結婚記念 ...
△五十弗 亡妻七回忌 阿瀬善太郎
△十弗 亡母七回忌 阿瀬 猛
△十五弗 レベルストク 亡母七回忌 阿瀬良雄
△十弗 レベルストク 亡母七回忌 阿瀬勇
△十弗 亡母七回忌 矢倉正子
△同 バーノン 叔母七回忌 木村富美頓
△二十五弗 亡妻五十回忌 西村市藏
△二十弗 実父母金婚記念 泉見龍吉
△参十弗 亡夫七回忌 若林しげ
△十弗 故母五十年忌 無名
△十弗 藤軍太郎 息結婚記念 貫名よし子

MIKADO ENTERPRISES LTD. 263 East Hastings St., Vancouver 4, B.C.
T. AMANO CO. LTD. (Importers & Exporters) 1119 EAST HASTINGS ST. VANCOUVER, B.C. Phone 254-1913
ルーム一八〇五 電話 三六六一六三八八 自宅二九三一四二八一

# 三百六十五日

山手樹一郎

（一六三）

まだ星かげをうつしている未明の隅田川の冷たい潮風が、真人間になった仙太には頻に清々しい。

やがて長命寺の手前までくると、ふっとその横丁から提灯が一つ、人魂のように土手へあがってきた。

——はてな。

いまごろ誰だろうと、桜の木かげへかくれて見ていると、それが意外にもきちんと身じまいをしたお雪だった。

『やあ、お雪じゃないか』

『あらびっくりした。なんだ、仙の字じゃないか、どうしたのさ』

お雪はうさん臭そうに小田原提灯を突きつけて、こっちの旅仕度を見まわしている。

『おれはいま見てのとおり江戸を立つところなんだが、おめぇこそ今時分一人でどこへ行こうってんだ』

『臭いなあ、仙の字。おまぇ行きがけの駄賃に、あたしの櫛を詰めにきたんじゃないのかえ。承知しないから』

お雪の全身に見る見る女ひょうのような闘志がみなぎってくる。

『違う違う。間違えちゃいけねえ、おれはそんなんじゃねえ』

また目つぶしでも喰わせられちゃ大変だから、仙太はあわてて手を振って後じさりをする。

『違うってどう違うのさ』

『おれは昨日亀田屋に盃をかえして、今日から真人間なんだ』

『ふうんだ、聞いた風なことをいうんだね。そんなだましにゃ乗らないよ』

『いやだますんじゃねえ。おれは本當に真人間になったんだから、それでおめぇにもこれまでの行きがかりは水に流してもらいたいと思ってな、いまおめぇんところへ挨拶をしに寄るところだったんだ』

『本當かえ 仙の字』

『嘘はいわねえ。俺はもう堅氣になったんだからね』


## ○薬品新着御案内○

漢方薬が澤山新着致しました。寒い冬を漢方薬で皆様の御健康を保持下さい。

○心臓を強くする漢方薬
救心湯　一ケ月分　二弗七十五仙
○老人性尿道快通漢方薬　夏枯草　一弗五十仙
靈藥　センブリ　ゲンノショウコ　五香　家庭湯

◎三月人形御案内◎
親王　三人官女　五人ばやし　親王ガラス入りセットぼんぼり　其　市松人形
多種取揃えております。

直輸入小賣商　みかど商會
MIKADO ENTERPRISES LTD.
263 East Hastings St., Vancouver 4, B.C.


各地の旅行——
日本訪問
観光のご相談は
古屋交通社
電話三六六—一〇七五
露木海蔵
電話五三五—九九三二

二月十一日(日)
午前十時半　日曜學校
午前十一時　朝の禮拝
午后二時　日中禮拝
涅槃会
—お釋迦様の入滅法要—
918 Bathurst Street
Toronto Buddhist Church,
トロント佛教會

聖アンドリュー聖公會
電話五三五—五〇四六
二月十一日午前十一時半
早餐式
『生存競争』
◎教会學校午前十一時半　今井司祭
◎禮拝後サイズマン・ミーチング

日系セブンスデー アドベンチスト教会
Phone 223-3706
二月七日(水)午后七時
■ハネ默示録の研究
二月十日(土)
安息日禮拝
說教　柴田牧師


花
HO. 6-2041
HO. 6-7962
ハナ一切の御用命は
親切・勉強の
シャロン花屋
942 Pape Ave.

MARUTEN BEST
天
好評の
白味噌
醬油
清酢
釀造元

寶みりん
—多量入荷—
三洋自動電氣釜
最寄り商店でお求め下さい
食料雑貨 直輸入 天野商會
T. AMANO CO. LTD. (Importers & Exporters)
1139 EAST HASTINGS ST., VANCOUVER, B.C.
Phone 254-2943


日系人合同教會
ドーバーコート街七〇一
二月十一日午前十一時半
說教『盤の贈物』則末牧師
聖書コリント人への第一手紙一二章
Rev. M. Norisue
Phone 766-5832


オエン 家屋賣買
ト市東エグリントン街二六二五番地
電話二六六—四五〇一
日系代理人
黑田光雄
住宅電話　二六一—二五八一

●日本行切符 販賣代理
ピーアンドオー・ライン
プレジデント・ライン
●呼寄手續一切
●保險—火災、自動車、病傷、海上、漁船
內田商會
晩市西ペンダー街六一五
電話六八四—二七四七

日系人歡迎
おいしい支那料理をもって結婚祝宴等には特別の便宜をはかります。
晩市 竹林園
BAMBOO TERRACE
155 East Pender St.
Vancouver, B.C.
Phone MU. 3-1985

辯護士 大家一夫
(クインズ・カウンシル)
ト市カールトン街二ルーム一八〇五
電話　三六六—六三八八
自宅二九三—四二八一

辯護士 鬼塚敏三
事務所　ト市ヴィクトリア街二二一番地
電話イーエム三—五〇〇二
自宅オエクスー—三三八八
△一切の法律事務に應じますから御相談下さい。


トロント天理教祭日
毎月第一日曜日午後二時から催します。一般のお方のご參拝を歡迎致します。
カナダ教會
會長　大倉トミ
160 Gracefield Avenue, Phone 247-9791


屋根修繕一切
住宅のルーフィング、シングルやり替え、トユやり替え、トタン仕事の御用命に應じます。オ州內、どこでもサービスに應じますからご通知下さい。
(カナダ屋根業協会々員)
經營　西島俊雄
All-Way Roofing Ltd.
Bus. Phone 421-8874
PL. 9-6095, RI. 7-1100

日系人歡迎
一流のコックをそろえ皆様のご來店をお待ちしています。お電話下されば配達もいたします。
中華料理 竹園
BAMBOO GROVE
692 No. 3 Road,
Richmond, B. C.
Phone CR. 8-[illegible]
CR. 8-[illegible]

オリエンタル會食ルームでおいしいお食事をていねいなサービスで
(ゴールデン・ドラゴン)
金龍酒家
トロント市西ダンダス街一三一エー
電話　イーエム　ハー二四七五
GOLDEN DRAGON CHOP SUEY HOUSE
131-A Dundas St. West, Toronto.
Phone: EM. 8-2475 — UN. 1-[illegible]

天つゆのだしに

ハイ・ミイーを
味の素株式會社

## 最大の旅客機

＝百九十九人乗りが初就航＝

【東京時事通信】世界最大のジェット旅客機〝DC八スーパー六三型機〟が一日から東京乗り入れを開始日本の巨人機時代の第一歩をふみ出した。

この大型旅客機はシーピーエーの晩市・東京・香港の定期航路に初就航したもので、こんご週三回、太平洋をこえて羽田に飛来する

この大型ジェット旅客機は現在日航などが主力機としているDC八―五五型機の胴体を一一・一メートルものばした胴長型機。

最高二五一人乗り、九千三百キロをノンストップで飛ぶ。シーピーエーではまず百九十九人をのせて就航することにしている。

## 三千四百弗も噴水に投入れる

【オタワ】カナダ百年記念の記念噴水に、首都訪問者が昨年中合計三千四百三十二弗四十四仙の硬貨を投げ入れて『私のお願い』をしたと公共事業相が先週発表した。このお金は不具児童機関に寄付される。

## 軍用機墜落

### ト市郊外で

四人乗員のカナダ空軍機が[illegible]に着陸しようとして飛びすぎ、再び上空旋回中、突如エンジンの故障のためか住宅區域の裏庭に去る金曜夜墜落、全員が即死した。付近の住民は物すごい爆音でベッドルームから屋外にとび出した者が多かったという。幸い住民に被害はなかったが、住宅區内に空軍基地があることに又しても反對の聲があげられている。

## 沙港 ガーデナース大會

### 晩市から日系十數人が参加

【晩市】第六回西北太平洋日系人ガーデナース大會がこのほどシアトル市でひらかれ、晩市から十數名の日系ガーデナーが參加したが非常に有益な会合であった。スプレー、肥料及び庭園用具等の陳列と説明がありランドスケープに關する白人三氏の講演や折から訪問中の日本技師による松の剪定實驗があり多大の感銘をうけた。晩餐會には百余人が出席した。

シアトル日系樂團の唄や舞踊、飛入りなどもあって盛會裡に第一日を終り、第二日(日)午前中は庭園觀察、中食は会員の夫人方が調理したのに招かれて愉快に交歓、晩市会員は四台のカーで歸途についた。大會にはタコマ、晩市等からの參加者があった。

## アフリカに定着傳道

### 晩市の三井牧師が五月から

【晩市】當市日系合同教会の三井正牧師(三五)は夫人と愛嬢(三才)を同伴、來る五月にアフリカの新興國家『レソゾー』に定住、同國で傳道に從事することになっている。三井牧師は晩市レンフリュー合同教会に副牧師として赴任した。三井牧師は『アフリカ・クロスロード』の傳道計画下に十四年前ナイジェリアで布教したことがあり、アフリカにおける傳道には經驗を有している。『人種問題のうるさい國で、白人にできない仕事をするのは仲々面白そうです』といっている。

## パナビー高校で盆栽講習會

【晩市】當市の日系庭園師角田竹氏は來る四月から三カ月間、バナビー高校で盆栽の講習會を擔當することになった。なお同氏は俳人でもあり、近日中に晩市日系人による俳句会を結成するプランである。

## オ州町洪水で住民が立退き

【オ州ツーラスバーグ】オ州南西部の當町(人口一万一千)内の住民四百ないし五百人が、[illegible]て住宅が三呎も浸水したので強制立退きした。赤十字社がこれら避難民に假寝室を提供中である。一方、チャザム方面のドレスデン町も本町通りが水びたしとなり、チャザムを貫ぬくテームス河の増水を同市民は心配している。

## 八市で初生け

【ハミルトン】當市でこのほど池の坊生花メンバーがクライスト教会で初生けを行った。四十近くの古典、現在の立華、自由花が出された。持ちよりのごちそうで茶のサーブがあり、なごやかなうちに散会した。

## オタワ大臣招き二つの催しごと

オ州エスニック新聞協会は來る八日(木)正午すぎトロント市内ハーモニー・クラブで国民保健及び厚生大臣アラン・マクアチャン氏を招きランチョンを持ち、質問應答がある。また十日(土)午後五時からローヤル・ヨーク・ホテルのピーシー・ルームで、自由黨々主各候補者を招き記者團會見を行う。この二つの催しにはエスニック團体の會長も參加するよう招待状が出されている。

## カムループス佛教會役員

【カムループス】當地佛教會の本年度役員は次の通り決った。

△会長 山田新太郎△副会長 小林石三郎△幹事(記錄 阿部誠志(英文 田中英男(邦文)數木隆義△議長 上田恒彦△副議長 小林石三郎△會計(通常)上西功一(特別)田端三郎△監査役 阿浦壽太郎 西村市藏△會館主任 西村郡藏△社交部長 井上ローイ△娯樂部長 堀エデー△内陣主任 兒玉傳吉△日校連絡係長 出島雄△社交部員 北村彌次右ェ門△内陣補佐 山田新一郎△地方役員 一區 雄松眞一 二區 阿浦壽太郎 三區 後藤康治 四區 阿部誠志 五區 前田秀夫 六區 龍神パブ 七區 廣瀬ベン 八區 十島田トム 市内 西村郡藏 バレビュー 上西功一 ミッションフラット 西村市藏 ウエストサイド 小森逸雄 モントレー 中島政之

●カムループス佛教婦人會の寄付廣告中坂本榮は坂木に、數木オシマは數本と訂正。

## 總会開催通知

トロント市協一世部定期總会は來る二月十八日(日)午後二時からトロント日系文化会館に於て開催し、左の報告と協議を致しますから会員の御出席を希望します。

(一)会務及び會計報告
(二)議案の審議
(三)評議員の選挙

なお評議員の選挙は会員の一般投票により行います。候補者を列記した投票用紙を各會員に送付しました。總會に御出席不可能の方はこの用紙に投票マークをして二月十八日正午までに左記に到着するように送付するか同日の總会々場へお届け下さい。投票用紙が未着の向きは至急左記まで御通知下さい。

トロント日系市民協會一世部
Toronto JCCA, Issei-bu
111 MacCaul Street,
Toronto 2-B, Ont.
Phone [illegible]

## 三葉會新年親睦演藝会

△期日 二月二十五日(日)午後二時
△場所 佛教会階下に於て開催

会員は勿論一般有志の方々の御參加を歓迎致します。目下弁當付きチケットを賣出中。會員又は左記の方よりお求められたし
○馬場貞次郎(六九八―七五九六)
○藤本條三(四二五―七七七四)

## 求

ハミルトン市内ウエストエンド方面、寢室求めたし。朝食及び時折夕食。カーのパーキング必要。ニューカナデアン郵函一〇にお願いします。

## リターデックス

科學の進歩により、人類の最大問題の解決が見出されました。リターデックスはカナダ國内の藥店で求められます。價格は四弗。

RETARDEX

## 平野女史の事業援助に百弗送金

既報 平野恒子女史が運營している横濱の篤風子供園や保育院等の仕事に對する援助金は一月末までにカナダ各地の二十九名から百弗集まったので、池田照子氏は先週これを送金した。まだ援助金取扱ぎはしばらく續けるので次へ届けて頂きたいと。

Mrs. T. Ikeda
24 Marsh Road,
Scarborough, Ont.


日光食堂
NIKKO GARDEN

各種パーティ
すきやき　てんぷら
おすし各種――配達無料

460 DUNDAS STREET WEST,
TORONTO 2-B, ONT.
TELEPHONE EM. 6-2164

春の観光
新しい旅情の地を結んで
露木海蔵 同行案内
▽三月二十四日晩市空港出發△
○シーピー航空超大ジェット
スペース・マスター機使用
お問い合せは
古屋交通社
365 SPADINA AVE., TORONTO 2-B,
PHONE EM. [illegible]
係員 露木海蔵
Tsuyuki Kaizo [illegible]

◇新着品
新鮮で色香も高く美味しい
◉江州澤庵、江州かぶら漬
おまちかねの
◉粕 酒粕
(進物用に)
◉日本製ヨーカン兩入
(SB製品)
ゴールデンカレー・ハヤシライス、チャーハンノ素、カレーイ粉。
○日本送金は早くて確実な古屋で―
古屋貿易會社
FURUYA TRADING COMPANY
460 DUNDAS ST. W., TORONTO 2-B, ONT.
PHONE [illegible]



【東京】總理府は明治百年
のぞみあらたに
張く教えているのかがピンとこないからである。

# 新たなる發見

## ユクレニアン施設を見學（二）

　ユクレニアンはおどろくほどの立派な施設を持っている。なぜそうであるのかの理由を知るためには、彼等の出身地ウクライン地域の歴史を理解しなければならない。ここでは彼等が大昔、独自の言葉を持ち、文化を誇った独立国であったと自負し、ソ連の支配下から立ちあがろうとする意欲に燃えていて、なんとしてもカナダでユクレニアンは尊敬をうける人種にならねば　という意気込みが強いということだけを記しておこう。

　ウクラインをかこむポーランド、ハンガリーその他の国々が、ウクラインの境界地帯を侵略するたびに、その影響下においたことが幾度もくり返され、ウクラインは昔から独立國はなかったとし、一種の偏見をいだいて彼等を『祖国のない流浪移民だ』と欧州系人は言っているからである。

　そういうことを頭に入れてみないと、なぜ彼等は強力な解放團体を持っているのか、なぜウクラインにあった寺院より更に豪華な教会を持っているのか、なぜその言葉を二世・三世に大々的に教えこませているのか、或はなかば強制的に若い人々にその民謡を辛抱強く教えているのかがピンとこないからである。

　見學出發点は前記したユー・エヌ・エフ・ホール。ここにはこの連盟の信用組合支部オフィスがある。市内の他の施設にも関係支部があって、それらのオフィスはさながら銀行そつくりに完備されている。

　資金は一千万弗　メンバーは四千六百七十人。保證資金二十九万二千八百五十二弗。建築積立金六万四千弗。すばらしい發展ぶりである。オ州内には二十三の組合支部を持っており、メンバー數は一万五千三百人。資產二千八百万弗ということだ。ト市の組合では同胞のため一万軒の家屋購入の手助けをしたと書いている。

　ユクレニアン語で發行されている刊行物は新聞雑誌などをふくめて全加にわたり四十五もあるということだ。しかし二、三世がふえてくるかわり、一世が減るばかりなので、こんどは英語をいれたものを出さねばなるまいということを、ユクレニアン週刊紙『ホーミン・ユクレニイ』のオタワ議會詰記者が說明してくれた。この人はカナダ唯一のユクレニアン系議会記者である。

## 明治百年の歌
### のぞみあらたに

【東京】總理府は明治百年を記念し、エヌ・エッチ・ケー、民間放送連盟、新聞協會などの協賛で『明治百年頌歌』の歌詞を公募していたが、岩手縣釜石市、會社員瀧田常晴氏（四五）の作品『のぞみあらたに』を入選作と決定した。

　應募作品は全国から四千百十三點が集まり、このうち『格調の高い中にも廣く国民に親しまれ、愛されるもの』という趣旨に最もよくマッチした瀧田氏の作品が選ばれた。二－三月中にレコード、ソノシートに吹き込まれ、四月早々發表会が開かれる。入選作には三十万圓が贈られる。

▽入選作『のぞみあらたに』（サトウ・ハチロー、勝承夫補作）

光あり誇りありここに百年
ふりかえる明治のあゆみ
このくにのいやます榮え
うけつぎてさらに進まん
われらわれらのぞみあらたに

## ト市金光教會

來る十一日（日）午後二時から月並祭並に祥月靈神及びその他靈神合同慰靈祭を奉仕いたします。もれなくご參詣下さい。

◇場所　黒田初美氏宅
1351 Pape Ave., Toronto
Phone 425-4371

## 死亡

▲モントリオールの山岡清夫郎氏は二月三日早朝心臓病で永眠した。

## 御禮

　去る十二月三日、日系文化會館に於て開館の再定住二十五周年記念には多数の皆様の御協力に依り大成功裡に終りました事を感謝申し上げます。

　尚當日は会館開設以來のレコード破りの大き數が参加されましたので何かと行屆かなかった事又多数の方々から御寄付を頂きましたが御禮を申し上げるのに延引を重ねました事など深くおわび申し上げます。

トロント市民協會
同　一世部
新移住者連絡會

## 故　夫　清市（七十一才、福岡縣出身）儀

一九六六年九月十九日發病入院加療に勉め漸次快方に向い居りました處、去る一月十九日早朝病勢悪化し凡ゆる手當をほどこしましたが藥石効なく同日午後二時十分永眠致しました事を生前辱知の皆様に謹告申し上げます。

　追って一月二十一日グレンヘーブン葬儀社にて午後九時より御通夜を營み、翌日午後七時半より晩香坡佛教會堂にて永谷開教使、生田老開教使並びに岡野補教士の導師の下に告別式を營み、翌朝マウンテンビュウ墓地に埋葬の際は御多忙中嚴寒の折にも拘らず多数御會葬下され、其の上弔辞弔電、御供花、御香典を頂き向本願寺よりは清願院の院號を頂き遺族一同感謝感激致し居ります。

　御生前入院中は度々御見舞品御慰めの言葉を頂き御同情ノ厚重ねて厚く御禮申し上げます。一々參堂御禮申し上ぐべきですが混雑中御芳名洩れもあるかも知れませんので、略儀乍ら紙上を借りて厚く御禮申し上げます。

合掌

1201 Gravely St. Vancouver 6, B.C.

喪主　小柳タキ
長男　[illegible]夫
次男　[illegible]
妻　節子
次女　宮子
三男　忠[illegible]

三女　末子
女婿　[illegible]
長女　貴子
弟　小柳正利
妻　好子
義弟　[illegible]清二
妹　久子
義弟　[illegible]文[illegible]
[illegible]子
[illegible]一[illegible]
義兄（在日）小柳正一
親族代表　濱田[illegible]二夫妻
小柳[illegible]
田中仁之夫妻
同郷人代表　小柳[illegible]
友人代表　小柳[illegible]人
晩香坡佛教会各代表
日本語学校[illegible]會
[illegible]會
日系市民協會
柔道[illegible]會
[illegible]詩吟會


# カナダの軍隊

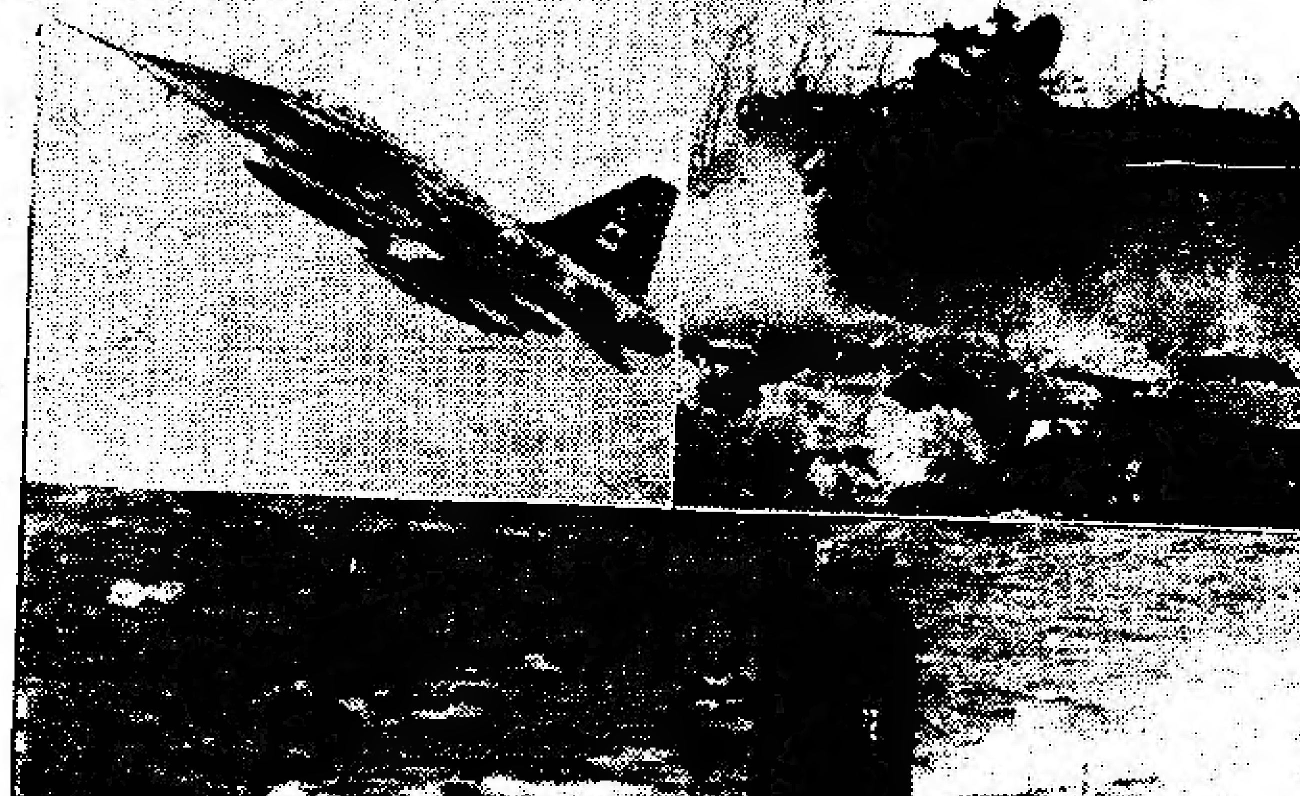

# 將來の軍力

平和のため—世界に奉仕

カナダ軍隊へ入ることを
考えてみて下さい

ニューカナデアン

THE NEW CANADIAN
479 Queen St. W.
Toronto 2-B, Ont.
Phone EM 6-5005

毎週水・土二回発行
購読料金 半年四弗(前払)
一年七弗(前払)
カナダ・トロント市
ニューカナデアン

# 國家の將来決定 憲法會議を開く

## ピ首相が十州首相に訴える

【オタワ】ピアソン首相は五日から三日間ひらかれる憲法改正問題に関するカナダ十州首相会議のへき頭、この會議は賢明且つ勇敢なる途をとつて、カナダの將来を決定すべきであると感情的にアピールした演説を行つた。

ピアソン首相はカナダ連邦を瓦解から救うためには各十州首相がオタワ政府とともに、じつくりと話し合い、獨自の州の利益とか権利にこだわらず、世界中で最も自由なカナダ国家の將来を決定することを念頭において憲法改正について話して貰いたいと訴えた。

この会議にはピアソン首相ほか数名の閣僚、各州首相とアドバイザーに最高級公務員ら七十余名が出席した。

オタワ政府側は強力なる中央政府を持つことによつてカナダは自由国家群中の大きな存在にならねばということを主張したのであるが、各州首相はそれぞれ、各州が憲法によつて定められている権利又は権益をあくまで堅持するという立場をとろうとしている。

とくにケベック州は英北米法と呼ばれるカナダ憲法を全面的に改正すると共に我々は新しい国家を構成しなければならないと主張している。

### 八州が賛成

【オタワ】中央政府と十州首相会議第一日、ピアソン首相の開会演説についで各首相がそれぞれの立場を明らかにした演説をしたが、八州首相が憲法修正の構想を支持し、マニトバとピーシー両州首相はその必要を認めないと主張した。

# 四千人が立退き

## チャザム地方最悪の水害危機

【チャザム】洪水警報＝當市内を流れるテームス川は刻々と増水し、ハンラン危機が寸前に迫つている。最悪の事態はこれからで、ケント地区内の四千人は一斉立退きをした。

チャザムの近郊ドレスデン(テームス川上流)はすでに水害に見舞われており、ワーラスバーグも同様、町の中央街は三呎の水深下につかつている。チャザムでもテームス川下流付近の住民二百人は家を失つて避難した。

チャザムのテームス川は一時間毎に約一インチ宛の割合で増水しており、このままいけばハンランは免がれないとのことであるが、目下川の積氷を破壊したり上流の水量とにらみ合わせてハンラン対策を行つている。高地にあるモテルやホールなどは避難民の假住居となつている。

# 現地報告 全邦人は無事

## サイゴンしだいに平静取戻す

【東京時事通信】新関外務省情文局長談(三日記者会見)

(一)駐ベトナム大使館からの報告によると、サイゴンは大むね平静化へ向かつている。ただある地区ではまだベトコンがひそんでおり、タンソンニュット空港は軍用機以外は閉止状態である。この混乱はあと数日は続くであろうが、長期的にベトコンが都市部に定着するかどうかは疑問である。しかしユエなど北方の動向は注目すべきだ。

(二)二日午後現在、サイゴンの国家警察本部によると、いまのところ在留邦人には異常はない。しかし地方にいる邦人もあり、またテト(舊正月)休みを利用してサイゴンから地方事情を視察中の邦人もいて、すべてに連絡がついたわけではないようだ。

(三)駐ベトナム大使館からの報告を検討した結果、情勢はサイゴンを中心にしだいに平静に向つているので、在留邦人の全員引きあげなどの措置はいまのところ必要ないと考えている。

## プエブロ號の乗組員釋放か

【ソール】米国と北鮮間にプエブロ號乗組員釋放について同意したと報じ、米國がプエブロ號の北鮮領海立入りを認めて謝罪することを釈放の條件としている。ラスク米国務長官は去る日曜テレビ放送で、プエブロ號は或は北鮮領海内(十二マイル)に侵入したかも知れないとほのめかした。米國側はこの報道を認めていない。

# 移民子供の教育義務

## オタワ分擔すべきだ

○…カナダに移住した移民の子弟に英語を教える施設が不足しているうえ、その運営費が年々ばく大なる額に達していることで、トロント市學務委員會がこのほどマーション移民大臣に、その運営費の半額を中央政府が負担してほしいと面接を申入れたところ、マーション大臣から『教育は州の責任だ』とアッサリ拒否された。

○…これについて新民主黨のダグラス黨主は『カナダ政府が移民を許しているのに、その子供たちの教育について責任を持たないというのは[illegible]民の子弟をそうつと都市に放り投げたままとは知らぬ顔せねとはひどい』といつている。

○…ダグラス新民主黨主はこの問題を議會で追及し、中央政府がなんらかの方法で、これら移民の子供たちの英語勉強に財的援助を与えるよう努力するつもりだといつている。

# 絵筆一本で

## 米加を行脚

▽まもなく満七十三才になるという東京都練馬区錦の無職朝原吾郎さんは、去年の四月、絵筆一本を頼りに南北アメリカ大陸の単獨無銭旅行へ出發、好きな馬の絵を描きながら、言葉もできないのにほとんどバスで走破し、このほど無事帰国した。

▽出發前には富士登山で体力をきたえ、[illegible]何でも食べられる自信をつけてから船に乗込んだ。路銀は、客に馬の絵を描いてかせぎ出した。

▽北はカナダから南はペルーまで、冒険談は尽きないが、最大の誤算は『アチラの小學校には日本のような宿直室がなくて、泊りこめなかつたこと。この手で次はヨーロッパを回り、できれば世界一周する』と明治人の心意氣は、當るべからざるもの。(東京)

# 各流生花展

## トロント市庁内で

トロント総領事館では、日本文化紹介事業の一環として、来るべき春にさきがけ、廣く一般カナダ人に『生花』を紹介する目的で生花展開催を計畫中のところ、今回市當局の好意によりシティー・ホール内図書館の目抜きの場所において同展を催すことと並びに開会日の當夜はデニソン市長夫人によりオープニングが行われることになった。

この生花展にはトロント在住の各生花教師の協力により、七つの各流派による代表作十四點が出品される予定であり、会期は次のとおりである。

△二月二十六日(月)午後六時よりオープニング(招待券)

△二月二十七・八の両日、午前八時三十分より午後五時三十分まで一般に公開。

# マ外相人氣

## 黨主候補中で

トロント・スター紙依嘱のカナダ政界観測者による[illegible]でひらかれる自由黨々主選出大会に名乗りをあげた各候補者の人氣投票をみると、マーチン外相が断然トップを握っている。

マーチン外相の次にシャープ蔵相がつづき、マーレンシャン移民相、ヘリア運輸相、ケイエラン、ウインターズという順序になっている。もちろんウインターズ商務相はまだ正式に名乗りをあげていないが、両氏後援者が支持サインを求めて歩きすでに数千人の名前を得ているという。

# 萩原前大使が万國博代表に

【東京時事通信】三木外相はかねて辞意を表明していた日本万國博の奥村勝蔵政府代表を近日中に外務省に招き、慰留する考えである。奥村代表は健康上の理由で辞表を提出していたものだが、辞意が固いため外務省の慰留を受け入れない公算が強い。その場合、外務省は直ちに後任の人選に取りかかり、来週中にも閣議で後任人事を決める意向である。後任には前駐英大使の萩原徹氏(現在待命中)が選ばれることは確實とみられる。

# 盲人同士で柔道部

## カンを養い身を守る　東京

○…青々としたタタミの上で柔道の亂取りが行われている。はげしい氣合、はく息は白い。──国立東京視力障害センターでこのほど若い入所生を中心に柔道部が誕生、連日寒げいこにはげんでいる。

○…同センターは人生のなかばから視力を失つた人々の更生施設として全国から二百五十人を集めている。最低一年から最高五年、あんま、マッサージ、はり、点字印刷、カナタイプなどの職業訓練を受けるかたわら歩行など身体の機能を回復する生活指導も行われている。

○…指導にあたっている平島さんは千葉県で中學の先生をしていたが、さる三十七年に失明、四十一年四月(一九六六年)に入所した。柔道二段の腕前。『私が柔道をやっていてよかつたこと。足の裏の感覚を身につけたこと。足で歩けば危険な物をよけることも出来る。入所して歩行訓練を受けたが、私が一番人にぶつかることが少なかつた』という。

## Nisei Gangsters In The News

By BILL HOSOKAWA

NISEI IN THE NEWS—In Chicago not long ago the police rked down on what newspapers described as a million-dollar lita gambling racket controlled by crime syndicate gangsters." ita is a form of lottery that is said to flourish in Chicago's erto Rican community. The Chicago Tribune and the Chicago n-Times reported that among those arrested was Thomas (Mitch) shi. The Tribune explained that the arrests were made on warts issued by a circuit court judge, that the suspects were charged with gambling and promoting a lottery, and that each was reased on bond. The Tribune also quoted a police officer as saying e Ken Eto was being sought. (He was also apprehended several ys later).

Clippings from the two newspapers named above were sent by a reader who asks, "How do you feel about the airing of s sort of dirty linen?"

What adds a point to the reader's question is that he also t along a clipping of a From the Frying Pan column published t. 18, 1963, in which the subject was the then widely publicized nd now largely forgotten) public confessions of Joseph Valachi, victed felon and admitted gangster. Valachi at the time was lling a Senate committee about the bloody rivalry between Neaolitan and Sicilian factions of the Cosa Nostra crime ring, and ing dozens of Italian-sounding names.

As a matter of curiosity I had asked in the column how Nisei uld feel if, instead of Valachi, someone named Yamadama or kagada or Motogoto had been spilling his guts about gang d gambling activity in the Li'l Tokyos of the American West ast 30 and 40 years ago. I had asked if a Nisei would be more terested by Yamadama's confession than Valachi's. Would a sei be more bored? Would a Nisei be more embarrassed because e man's name was Nakagada or Motogoto rather than Valachi?

Then I questioned a second generation of Italian descent how felt. I reported that he had replied that there are criminal elents in every society, and it was just too bad if some of them d Italian names. And even though his name had Italian origins, saw no reason to associate himself in any way with a bunch New York thugs.

And this, I guess, is the way I feel about the two unfortunates th Japanese names who were involved in a Chicago gambling ackdown.

The press, of course, has an obligation to report the news ether the subject's name is Valachi or O'Brien or anything else, though perhaps it could be done in a less lurid manner than the dium employed in this case. However, in the edition I saw, the ory was back on page 14, which cannot be considered sensational play.

The Nisei are now part and parcel of American life. Some of em get elected to public office and others get tossed into jail. me of them win distinguished service awards, design magnificent ildings, make successes of their businesses, discover ways of minating dangerous germs, and otherwise win the plaudits of eir fellows. Others get drunk and wreck cars on occasion, abond with someone else's money, defraud widows or get caught a gambling crackdown. Human nature being what it is, these viations in behavior must be considered inevitable, and so long Nisei make news, their activities whether praiseworthy or herwise will be reported.

The Nisei press, has much the same responsibility as the neral press, with one notable exception. The Nisei press is inined to play up the constructive, to play down the sensational d deplorable. In this respect the Nisei press tries to be a conuctive force. But it has the responsibility of reporting the news, d sometimes that means airing dirty linen in public—not luridor sensationally—but fairly and in the proper perspective. hat would be the result of failing to report the facts? An immediate loss of confidence in the integrity of the press, a suspicion at other information of importance is being overlooked or suppressed, and a diminution of public respect and regard for the press.


## COMPASS TRAVEL SERVICE

COMPASS TRAVEL offers its 1968 FUN TOURS series of tours. Whether you are a Nisei or Issei, the tours are designed to give you full benefit and the most for your money.

March 3rd (Sun.) Compass Japan Fun Tour
$547.00 (Return Air fare from Vancouver & Tour in Japan)

May 12th (Sun.) Compass Japan Fun Tour
$847.00 (Return Air fare from Vancouver & Tour in Japan)

July 28th (Sun.) Compass Nisei Japan Fun Tour
$[illegible].00 (Return Air fare from Vancouver & Tour in Japan) Escorted from Vancouver with 15 & over.

Oct. 21st (Mon.) Compass Europe Fun Tour
$1,234.00 CN (Return Air fare & 21 day Tour) Fully escorted throughout the Tour.

Nov. 3rd (Sun.) Compass Japan Fun Tour
$847.00 (Return Air fare from Vancouver & Tour in Japan)

Dec. 8th (Sun.) Compass Japan Fun Tour
$847.00 (Return Air fare from Vancouver & Tour in Japan)

FOR DETAILS, INFORMATION, PLEASE CONTACT COMPASS TRAVEL SERVICE
515 Main Street, Vancouver 4, B.C. — 682-2241
[illegible] Kadota — Joe Yukawa


# Dates And Doings

### Nirvana Day Celebrated By Local Buddhists Sun.

TORONTO.—"The Dharma is your light! Rely upon it, do not depend upon any other teaching. Make of yourself a light. Rely upon yourself, do not depend upon anyone else." These were the parting words as Shakyamuni Buddha as he entered the Great Decease into Nirvana.

The Buddhist community in Toronto is observing the Nirvana Day service on February 11 at the Toronto Buddhist Church.

The public is cordially invited to attend. —T.B.C.

• • •

### Can. Ethnic Press Luncheon Thurs. At Harmonie

By KEN MORI

TORONTO.—The Canadian Ethnic Press Association of Ontario will hold a Luncheon Discussion with the Hon. Allan MacEachen, Federal Minister of Health and Welfare on Thursday, Feb. 8th, 12:15 p.m. at the Harmonie Club on Sherbourne St. in Toronto. Presidents of the leading ethnic organizations are invited.

On Feb. 10th at 5 p.m., the Association will hold a press conference at the British Columbia Room of the Royal York Hotel with leading Liberal candidates. Presidents of ethnic groups are also invited.

• • •

### Protect Yourself, Give to The Canadian Heart Fund

TORONTO.—Ever hear of a "slow heart"? Ingemar Johansson, ex-heavyweight champion of the world has one. Medically it's known as "exceptional cardiac reserve". The average healthy heart beats 70 to 80 times a minute; Johansson's — 48 times a minute. That's normal for him. Whether your heart beats fast or slow is nothing to worry about as long as it's healthy. And one way to help keep it that way is to support your Heart Fund and its all out program of research, education and service. Give generously to the Canadian Heart Fund, 247 Davenport Road, Toronto 5, Ontario. It's the best investment you can make against heart disease, your number one health enemy.

Don't be a weekend athlete. Your Heart Fund says you may put too great a burden on your heart. It's best to tone up your body gradually and exercise regularly and moderately. And another way to help your heart is to help your Heart Fund fight heart disease, your Number One Health Enemy. Send a contribution now to the Canadian Heart Fund.

• • •

### United Church Women Present Japanese Display

TORONTO.—A general display of Japanese exhibits at Toronto West Presbyterial of the United Church was made on January 27th at Runnymede United Church by Issei and Nisei members of the Japanese United Church UCW. On this occasion of the 6th annual meeting, there were some 400 members and representatives of the UCW groups of the United Churches in Toronto West. Lunch was served by the Ladies of the Runnymede UCW where 3 Nisei also assisted.

The Japanese ladies were able to display many unusual items of handcraft and rare treasures recently received from Japan. Posters depicting various aspects of life, art and history covered the walls of the display room. Several ikebana were shown and demonstration of sakura-making attracted the attention of all who came to view the exhibits. — H. Shimizu

• • •

### U.S.A. Minister Guest At Toronto Buddhist Service

TORONTO.—Toronto Buddhist Church's first major service for the new year 1968 was the Founder's Memorial service that commenced at an Eve service on Jan. 20th and extended to the "grand service" on Sunday afternoon.

The Rev. Zuikei Taniguchi, minister of the Cleveland Buddhist Church was the guest speaker. In his Morning Service discourse he spoke on "Why Do We Believe in Shin Buddhism." He elucidated his position with clarity, dividing his thesis into five main points: 1) Faith is confrontation of myself with life itself. 2) True religion is never a negation of our daily life. 3) Although true religion is never a negation of life, changing outlook of life will occur. 4) Element of selfishness has no place in true religion. 5) True religion is the satisfaction of human's true desire.

A keen observer at the Morning Service noticed a refreshing innovation in the order of service befitting the condition surrounding the Founder's Memorial. —T.B.C.


ライチー Lichee Garden 中華料理
(Dining Lounge)
118 Elizabeth St. Toronto, Canada
Phone 364-3481
(4 Lines To Serve You)
CATERING SERVICE — "TAKE-OUT" ORDERS
Banquet Facilities
For Business Or Private Parties
WEDDING RECEPTIONS (Large or Small)
DINNER MUSIC NIGHTLY

It is a good policy to have the RIGHT POLICY
Consult
William Wales Ltd.
Insurance Agents
464 Yonge Street, Toronto
Phone 921-3171

Hayashi studio
1384½ Queen W.
Toronto — LE. 2-6378

AUTO — FIRE — LIFE
ALL FORMS OF
INSURANCE
consult
KIYO TAMURA
TORONTO
Bus. 366-5812 Res. PL 9-8317

Bus: 924-8153 Res: 922-1353
ERNEST JOMORI
Chartered Accountant
Suite 608
130 BLOOR ST. W. TORONTO

Custom Picture Framing
NISHIMURA PICTURE FRAMES
1278 Yonge Street, Toronto 7, Ont.
SOUTH OF WOODLAWN
Tokio Nishimura [illegible]

KINO'S MARKET
Red & White Food Store
Slocan City, B.C.
Phone 355-2211

DANFORTH SPORTING GOODS
SKATES
Hockey Equipment
Skate Sharpening
551 Danforth Ave.
(near Carlaw)
George [illegible]
Phone: HO. 3-7480
OPEN FRI. UNTIL 9 P.M.

Formal Rentals
Reserve Now For Weddings Dances Etc.
ALMA Of Toronto

CUSTOM MADE SUIT
[illegible]
487 DANFORTH AVE.
PHONE: [illegible]

## Banzai ! ! !

(Continued From Page 1)

samurai era "Yamato damashi" lives on among aggressive Japanese, be it Tokyoite, kotonk or Buddhahead.

Shigeru Fujii, in relating the foregoing account of Paul Fuji, also brought back news from Japan that there is a strong possibility a cinema company in Tokyo is planning a screen version of Fuji's boxing drama. There is also a possibility that some of the scenes may be on location in Hawaii.

The Nikkan Sports newspaper in announcing the filming in which Paul Fuji will be starred, reported that the picture to be entitled "Yamato Damashi" will be produced by the Nikkatsu Corporation in time for release in February.

The picture, the newspaper added, will include episodes beginning with Fuji's life as a U.S. Marine in Japan and his attaining the world junior lightweight championship.

Nikkatsu actress Yoko Yamamoto and Ruriko Ito will have roles in the picture. Yoshio Yoshimura, owner of the Riki Boxing Club, and Fuji's manager and trainers at the club will also appear.

The newspaper said it was believed that Fuji will receive $10,000 in his role. The scenario was written by Masaji Hoshi, the director will be Hideo Sekigawa.

## Inouye . . .

(Continued from Page 1)

Dan's father meeting President Kennedy:

". . . I received a telephone call from the White House. "I want to offer my congratulations, Senator," President Kennedy said. "I understand your father is in town. I'd like to meet him."

"Promptly at nine o'clock the next morning, Maggie, my father and brothers and I were escorted into the Oval Room of the White House. President Kennedy rose from his desk to greet us warmly. My father, usually quite open and talkative, could hardly find words to speak, but although he officially had been allotted only five minutes for our appointment, it stretched to a solid half-hour.

"It was decidedly my father's day, and as we left the President, a crowd of reporters and cameramen surged around him. "What did the President say, Mr. Inouye?" they called.

"My father signaled for quiet then spoke: 'I want to thank the people of Hawaii for their goodness to my son,' he said. 'For myself, I have seen my son become a Senator, and now I have met the President of the United States. Nothing that happens to me can be greater. I will die a happy man.'

"I walked close to him out to our car, picturing once again the little Japanese village he had been born. It had been his fate to make the transition between two vastly different cultures. Each had been demanding, each had been wonderful, and I felt proudly that he had done honor to both of them."

**PRINTING** OFFSET AND LETTERPRESS
OFFICE FORMS, BROCHURES, LETTERHEADS
Your Wedding Invitations Centre NAPKINS MATCHES
HARRY S. KONDO Dalco-Print
527 BAY ST., TORONTO Phone 368-9768

**TORONTO BUDDHIST CHURCH**
SUNDAY, FEBRUARY 11, 1968
NIRVANA DAY
10:30 A.M. Religious School
11:00 A.M. Morning Service
2:00 P.M. Japanese Service
918 Bathurst St. Telephone: 534-4302

**TORONTO JAPANESE UNITED CHURCH**
701 Dovercourt Rd. S. of Bloor
SUNDAY, FEBRUARY 11, 1968, 11:30 A.M.
Nisei Family Service
Nisei Rev. G. Imai — Issei Rev. M. Norisue
Church School
A warm welcome to visitors and friends

**When Buying Or Selling A Home**
Call: KEN HORI
**K. HORI**
**REAL ESTATE**
MEMBER OF TORONTO REAL ESTATE BOARD
14 Perivale Cres. Phone: 261-5194
Scarborough

Buy & Sell — Your Home
Through
**TOSH IWAI**
PRESIDENT
**MELL REAL ESTATE LTD.**
1527 O'Connor Dr., Toronto, Ont.
Phone 757-3184 — Res. 757-7378

*It's Private! No Time Limit!*
Get the most enjoyment from your wedding reception or anniversary
Plenty of delicious food! Plenty of free parking!
**CHINA HOUSE**
925 Eglinton W. Toronto — RU. 1-9123

## The Lighter Side Of Kabuki Theatre

By YUKI YAMAMOTO

TOKYO. -- The first act of "Gohiiki Kanjin cho" is called "Shibaraku," and the third act is "Kanjincho." Both "Shibaraku" and "Kanjincho" as titles may sound highly familiar; but the production now on at the National Theatre is not offering such common fare.

Both scenes are part of a very long and rarely performed 1773 play by Sakurada Jisuke, in a comic vein, following Yoshitsune in his flight from the capital after a misunderstanding with his brother, Yoritomo, military ruler of the land. Both scenes have their share of resemblance to the better known independent numbers of later vintage, but are understandably less highly polished.

"Shibaraku" is generally thought of now as an independent number all in itself, one of the highly popular "18 Grand Plays of Kabuki" (Kabuki Juhachi-ban) in the gaudy, exaggerated aragoto style propagated by Danjuro VII. Its theme is simple. A group of persecuted people of the righteous side is about to be put to death by an aristocratic villain, but is saved by the opportune arrival of a brawny champion of the oppressed.

This simple line lent itself very well to a variety of situations and characters so "Shibaraku" came to be incorporated in a number of "Kaomise" plays in which a scene offering a wide variety of role types was considered a must. Thus, there was no one set group of characters for "Shibaraku." The characters changed with the play, although the situation within the scene itself remained constant.

The opening scene of this month's production of "Gohiiki Kanjincho" offers a quaint example of this older usage of the "Shibaraku" scene. The familiar Shibaraku episode is preceded by details that explain the special features of this particular play, i.e., that it is fugitive Yoshitsune's friends and sympathizers that are suffering at the hands of a conspiring prince.

The second act is a dance scene in which a flirtation between the fugitive Yoshitsune and a woman horsehandler, in reality the daughter of a powerful Yoshitsune sympathiser, serves as the flimsy reason for a full length scene in dance, the amorousness punctuated with contrasting moments supplied by a fortune teller, in reality Kisanda, one of Yoshitsune's friends, and the lackey, another of his followers.

Shoroku, who in the "Shibaraku" scene takes the brawny role of the saving hero Kumai Taro, appears in the dance scene as Kisanda, while Shikan and Senjaku are seen as the horsewoman and Yoshitsune.

The final scene is "Kanjincho." To differentiate it from the other 1840 Kanjincho patterned on the Noh drama Atakanoseki, it is called "Imoarai Kanjincho." The spoofing attitude of the title Imoarai means "washing potatoes." Washing potatoes has nothing at all to do with the plot, but such a nicety is beside the point. What it amounts to is Benkei (Shoroku) swishing heads around in a huge water bucket as if he were washing potatoes. The heads belong to those of enemy men who dared attack him, and each head has been plucked off the victim by hand by Benkei, much in the manner a chicken's neck might be wrenched off.

But it's all in such a fantastic mood that not a shudder is experienced. Rag doll heads bounce around the stage, as the "victims" pull red cloths over their real heads to signify that they have been beheaded, and then run for the wings.

Then along come two of the comic enemy underlings to sweep away the "debris" and throw the heads one by one into a huge pail that towers way over them. Benkei comes out to finish his job by plucking the heads off these two unfortunate men too, and throws the heads into the pail before mounting it to go through the "potato washing" that gives the scene its special title.

It's all foolish, absurd, ridiculous, in the best of the Kabuki spoof tradition, and positive, happy proof that Kabuki didn't always take itself so seriously. Of course, when it's all over, one may be left with a sense of something lacking, like the feeling after a soap bubble has burst. The bubble was only air, but it was pretty while it lasted. The play is an engaging example of an unsophisticated Kabuki before it became too self-consciously arty.

## Conductor . . .

(Cont. From Page 1)

ant posts with the New York Philharmonic, Chicago Symphony and Boston Symphony. It has been less generally reported that he had stated definitely that he believed he was not yet ready to assume duties with any of these major organizations.

**Why The Christian Science Monitor recommends you read your local newspaper**

Your local newspaper keeps you informed of what's happening in your area — community events, public meetings, stories about people in your vicinity. These you can't — and shouldn't — do without.

HOW THE MONITOR COMPLEMENTS YOUR LOCAL PAPER
The Monitor specializes in analyzing and interpreting national and world news . . . with exclusive dispatches from one of the largest news bureaus in the nation's capital and from Monitor news experts in 40 overseas countries and all 50 states.

TRY THE MONITOR — IT'S A PAPER THE WHOLE FAMILY WILL ENJOY

The Christian Science Monitor
One Norway Street
Boston, Massachusetts, U.S.A. 02115
Please start my Monitor subscription for the period checked below. I enclose $________ (U.S. funds).
☐ 1 YEAR $24 ☐ 6 months $12
☐ 3 months $6
Name ________
Street ________
City ________
State ________ Zip Code ________
PB-17

**The New Canadian**
Authorized as second class mail Post Office Department, Ottawa and for payment of postage in cash
SUBSCRIPTION
$4.00 per 6 months
$7.00 per year
T. UMEZUKI Publisher
K. C. TSUMURA English Editor
KEN MORI Japanese Editor
And Advertising
479 QUEEN ST. WEST
Toronto 2-B, Ont.
EMpire 6-5005

## CLASSIFIED

### Male Help Wanted

MALE operators, leather and cloth coats. Steady work, top wages. 366-5421. After seven, 225-0056. (Toronto).

DRY cleaning plant requires experienced cleaner-presser to manage East end plant. Good opportunity, remuneration based on experience. Box 10 The New Canadian.

### Female Help Wanted

FEMALE operators, leather and cloth coats. Steady work, top wages. 366-5421. After seven, 225-0056. (Toronto).

OPERATORS experienced only for ladies dresses and sportswear. Apply Miss Sa Valley 8th, Floor, 96 Spadina Ave., Toronto.

### Home for Rent

EIGHT and six room homes for rent or sale. Small down payment. Located east end city. Also summer cottage. Immediate possession. Contact Mr. Walter Breen, 325 Milverton Blvd., HO 5-9405 (Toronto).

**WANTED**
Attractive young lady required for store promotion. Feb. 28th through March 2nd. No experience necessary. Must have kimono. Phone 366-2281. Mr. D. Sesfton (Toronto).

**FURUYA**
Travel Service
Phone 366-1075
(K. Tsuyuki 535-9935)

**DOMINION**
TRAVEL OFFICE
Specialists
In Group Travel
Travel with your friends and associates and Save!
For details — phone
Stanley M. Furuya
251-0170
Office 364-7331
DOMINION
Travel Office
55 Wellington W. Toronto
Est. 1923

**Takara Jewellers**
"EAR PIERCING"
By Appointment
Mon. — Fri. 9—6. Sat. 9—1 p.m.
21 Dundas Sq. Toronto, Suite 1108. Phone 363-0952
Eve. By Appointment
Hiro Kawaguchi, Art Watanabe